Муниципальное казенное учреждение культуры
«Куйтунская межпоселенческая районная библиотека»

"Их трудом славен Куйтунский район"

Биобиблиографический сборник о героях
Социалистического труда

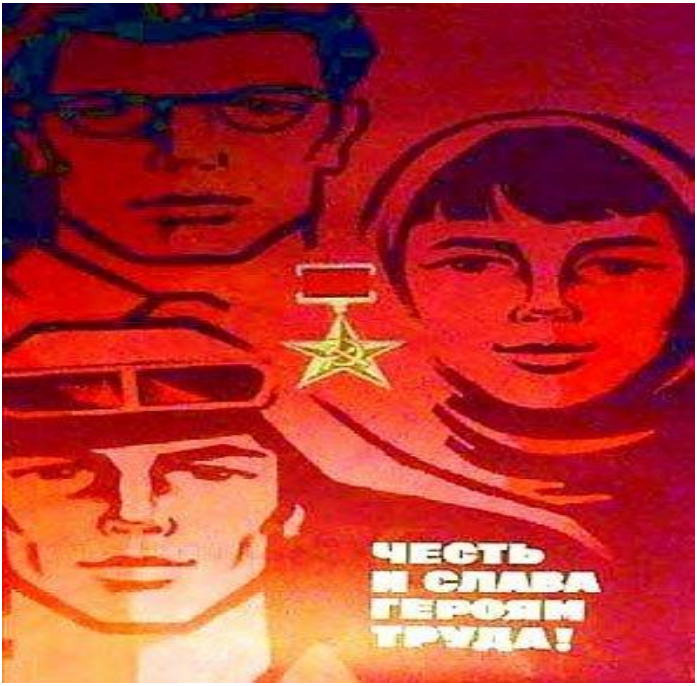

Куйтун 2014

12+

ББК 91.9.63
И95

Составитель Н. В. Плющева
Компьютерная верстка А. А. Корзинина, Н. В. Плющева
Ответственный за выпуск Т.Д. Шаура

«Их трудом славен Куйтунский район: биобиблиографический сборник о героях Социалистического труда / сост Н. В. Плющева. - Куйтун: Изд. МКУК «КМРБ», 2014. – 22 с. : фот.

Наш адрес:
665302.Иркутская область
р.п. Куйтун, Карла Маркса,19
тел/факс 8 (395 36) 5-25-16
E- mail : krb2007_65 @ mail.ru

От составителя

Звание Героя Социалистического Труда являлось высшей степенью отличия в СССР. В издании помещены биографии, фотографии 5-ти жителей Куйтунского района, удостоенных этого высокого звания. Информация о героях социалистического труда проживавших на территории муниципального образования Куйтунский район представлена по материалам газет Куйтунского района «Коммунар», «По ленинскому пути» «Отчий край» и сайта ИРКИПЕДИЯRU

В библиографических списках литература расположена в алфавитном порядке. Сбор материала и отбор библиографической информации закончен в марте 2014г Названия периодических изданий приводится в несокращенном виде. Это пособие предназначено учителям, школьникам, краеведам – всем, кто интересуется историей Куйтунского района.

Центральная библиотека благодарит начальника архивного отдела администрации муниципального образования Куйтунский район **Е.В. Хужееву** за предоставление периодических изданий.

Н. Плющева

История награды

Звание Героя Социалистического Труда и Положение о звании учреждены Указом Президиума Верховного Совета СССР от 27 декабря 1938 года «Об установлении высшей степени отличия — звания Героя Социалистического Труда». Ранее существовало звание Герой Труда. Текст Положения гласил: «звание Героя Социалистического Труда присваивается лицам, которые своей особо выдающейся новаторской деятельностью в области промышленности, сельского хозяйства, транспорта, торговли, научных открытий и технических изобретений проявили исключительные заслуги перед Советским государством, содействовали подъёму народного хозяйства, науки, культуры, росту могущества и славы СССР».

Согласно Положению, Герою Социалистического Труда вручались орден Ленина и грамота Президиума Верховного Совета СССР. Позднее, Указом Президиума Верховного Совета СССР от 22 мая 1940 года «О дополнительных знаках отличия для Героев

Социалистического Труда», был установлен особый знак отличия для Героев Соцтруда — золотая медаль «Серп и Молот». В 1973 году Указом от 14 мая было утверждено Положение о звании Героя Социалистического Труда в новой редакции. Положение определяло, что «звание Героя Социалистического Труда является высшей степенью отличия за заслуги в области хозяйственного и социально-культурного

строительства» и «присваивается лицам, которые проявили трудовой героизм, своей особо выдающейся трудовой деятельностью внесли значительный вклад в повышение эффективности общественного производства, содействовали подъёму народного хозяйства, науки, культуры, росту могущества и славы СССР».

Среди награжденных этой высшей степенью отличия, есть и представители Куйтунского района вот их имена:

Адаменко Иван Федорович
Близнец Степан Прокопьевич
Подрезов Георгий Кондратьевич
Провкин Ефим Денисович
Юдин Яков Федорович

АДАМЕНКО ИВАН ФЕДОРОВИЧ

(*1917 – 1992гг.*)

Иван Федорович родился 21.07.1917 г. в селе Малая Кочерма Куйтунского района в семье крестьянина. Начал работать с 13 лет. Участник Великой Отечественной войны. Дошел до Ворошиловграда. После тяжелого ранения был демобилизован в 1943 г. С 1945 г. работал рядовым колхозником. С 1959 г. назначен бригадиром Тулинской бригады колхоза «Память Ленина». С высокой ответственностью выполнял порученное ему дело.

Руководимая им бригада из года в год добивалась высоких показателей по производству продуктов

В президиуме Верховного Совета СССР

Поздравляем!

За достигнутые успехи в выполнении заданий семилетнего плана по производству мясных и молочных продуктов и заслуги в развитии мясной и молочной промышленности Президиум Верховного Совета СССР Указом от 1 июня 1966 года наградил орденами и медалями СССР большую группу работников предприятий и организаций Министерства мясной и молочной промышленности СССР, в том числе по Куйтунскому району:

ОРДЕНОМ ТРУДОВОГО КРАСНОГО ЗНАМЕНИ ТОЛСТОУХОВУ Надежду Андреевну — мастера Куйтунского маслозавода.

Герой Социалистического Труда, бригадир Тулинской бригады колхоза «Память Ленина» Иван Федорович Адаменко.

Фото В. Штундюка.

УКАЗ

Президиума Верховного Совета СССР

За большие успехи, достигнутые в увеличении производства и продажи государству зерна, других продуктов земледелия и проявленную трудовую доблесть на уборке урожая присвоить звание **Героя Социалистического Труда** с вручением ордена **Ленина** и золотой медали **«Серп и Молот»**:

Адаменко Ивану Федоровичу — бригадиру колхоза «Память Ленина» Куйтунского района Иркутской области.

Председатель Президиума Верховного Совета СССР
Н. ПОДГОРНЫЙ.

Секретарь Президиума Верховного Совета СССР
М. ГЕОРГАДЗЕ.

Москва, Кремль, 13 декабря 1972 года.

сельского хозяйства, завоевала звание «Бригада высокой культуры земледелия», а ферма- « Высокой культуры производства», неоднократно завоевывала переходящее Красное Знамя и вымпелы правления, парткома, райисполкома. Бригада- неоднократный участник ВДНХ . Указом Президиума Верховного Совета СССР от13 декабря 1972г. Адаменко Ивану Федоровичу- бригадиру колхоза «Память Ленина» за большие успехи в производстве и продаже зерна государству и трудовую доблесть в уборке урожая, присвоено звание Героя социалистического труда с вручением ордена Ленина и Золотой медали «Серп и Молот», был награжден орденом Трудового Красного Знамени, медалями.

Иван Федорович избирался делегатом XIX партийной конференции, был делегатом XXV съезда КПСС.

Был членом бюро райкома партии, депутатом областного Совета.

В 80-е годы уехал в г. Ангарск .

Скончался 21.05.1992 г.

Библиография

Макаренко, В. Г. Чеботарихе - 100лет / В. Г. Макаренко // Отчий край. - 1997. - 15 нояб. - С. 2.

Макарова, Г. Ф. С днем рождения Чеботариха! // Г. Ф. Макарова // Отчий край. - 1997. - 15 нояб. - С. 2.

Мы Ровесники Октября // По ленинскому пути. - 1978.- 7 нояб.-С.2.
Наш Адаменко – Герой!// Отчий край.-2001.- 23 июня.- С.4.

БЛИЗНЕЦ СТЕПАН ПРОКОПЬЕВИЧ

(*1926-1970гг.*)

Степан Прокопьевич родил 31 января 1926 г. в селе Таган Куйтунского района Иркутской области в бедной крестьянской семье. В 1930 г. семья переехала жить в с.Чеботариха. С 7 лет Степан работал в колхозе.
Окончил 7 классов. В 14 лет работал помощником тракториста, в 16 лет — трактористом. Воевал на Восточном фронте, был радистом 1 класса. После войны работал трактористом, электриком, помощником бригадира

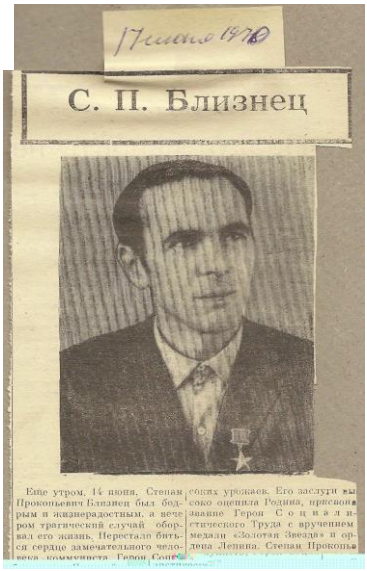

17 июня 1970

С. П. Близнец

Еще утром, 14 июня, Степан Прокопьевич Близнец был бодрым и жизнерадостным, а вечером трагический случай оборвал его жизнь. Перестало биться сердце замечательного человека, коммуниста, Героя Соц-

ских урожаев. Его заслуги высоко оценила Родина, присвоив звание Героя Социалистического Труда с вручением медали «Золотая Звезда» и ордена Ленина. Степан Прокопь-

В 1956 году окончил Заларинское СПТУ №50. В 1957 г. направлен в Москву на курсы бригадиров, после их окончания возглавил бригаду в колхозе «Память Ленина». Бригада неоднократно выходила победителем соцсоревнования. «За успехи, достигнутые в увеличении производства и заготовок пшеницы, ржи, гречихи, риса и других зерновых и кормовых культур и высокопроизводительное использование техники» в июне 1966 присвоено звание Героя Социалистического труда. Участник ВДНХ, награжден серебряной и двумя бронзовыми медалями. Степан Прокопьевич избирался делегатом 3-го Всесоюзного съезда колхозников. 1970 г. - награжден юбилейной Ленинской медалью 1970 г. - трагически погиб 14 июня 1970 г.

Библиография

Макаренко, В. Г. Чеботарихе – 100 лет / В. Г. Макаренко // Отчий край. – 1997. - 15 нояб. - С. 2.

Макарова, Г. Ф. С днем рождения ,Чеботариха! / Г.Ф. Макарова // Отчий край. - 1997. - 15 нояб. - С. 2.

Первая памятная: Встреча Героев Социалистического труда и кавалеров ордена Ленина с журналистами и партийными работниками // По ленинскому пути. - 1969. - 26 июля. - С. 1- 2.

Газета «По ленинскому пути» от 17 июня 1970 г.

ПОДРЕЗОВ ГЕОРГИЙ КОНДРАТЬЕВИЧ

(*1925 – 1994 гг.*)

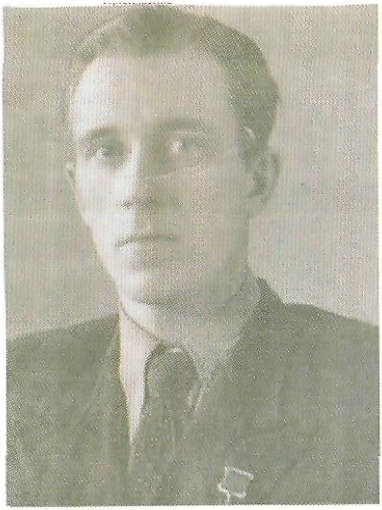

Георгий Кондратьевич родился 2 апреля 1925 г. на участке Афанасьевском Барлукского сельсовета Куйтунского района. С 1938 года начал работать в колхозе «Ленинский путь» в 1941 году Подрезов окончил школу ФЗО № 2 в Иркутске, после чего работал стрелочником на ст. Наушки Восточно-Сибирской железной дороги. В 1942-1947 г.г был призван в ряды Красной Армии в Монголии. Защищал восточные рубежи страны рядовым – автоматчиком, получил медаль «За победу над Японией», в 1945 году совершил переход через Хинган. После демобилизации вернулся в родной колхоз.

В 1947 году в числе других был избран звеньевым колхоза «Ленинский путь» в Барлуке. В своей борьбе за урожай Подрезов активно

применял агротехнические методы его опыт сыграл положительную роль в повышении урожайности зерновых после войны в районе и в области (свыше 27 центнеров с 1 га.)

С 1950 по 1953 год обучался в Иркутской областной сельскохозяйственной школе, получил среднее специальное образование по специальности «агроном».

В 1953 году был избран заместителем председателя колхоза «Ленинский путь», в 1954 году возглавил колхоз в селе Броды Куйтунского района.

После Укрупнения колхозов работал в селе Барлук. Участвовал в общественной жизни, избирался членом райкома комсомола, депутатом.

☆ ☆ ☆

Указ

Президиума Верховного Совета СССР

о присвоении звания Героя Социалистического Труда передовикам сельского хозяйства Иркутской области

В соответствии с Указом Президиума Верховного Совета СССР от 24 апреля 1948 года за получение высоких урожаев пшеницы и ржи при выполнении колхозами обязательных поставок и контрактации по всем видам сельскохозяйственной продукции, натуроплаты за работу МТС в 1948 году и обеспеченности семенами всех культур в размере полной потребности для весеннего сева 1949 года присвоить звание Героя Социалистического Труда с вручением ордена Ленина и золотой медали «Серп и Молот»:

1. Подрезову Георгию Кондратьевичу — звеньевому колхоза «Ленинский путь», Куйтунского района, получившему урожай пшеницы 30,2 центнера с гектара на площади 20,7 гектара.

2. Халаману Петру Назаровичу — звеньевому колхоза «23-я годовщина Октября», Тайшетского района, получившему урожай пшеницы 29,4 центнера с гектара на площади 13 гектаров и ржи 28,7 центнера с гектара на площади 7,3 гектара.

Председатель Президиума Верховного Совета СССР Н. ШВЕРНИК.
Секретарь Президиума Верховного Совета СССР А. ГОРКИН.

Москва, Кремль.
23 мая 1949 г.

25мая 1949 г. Указом Президиума Верховного Совета СССР Г.К. Подрезову, получившему урожай пшеницы в 30,2центнера с гектара на площади 20.7 гектара, присвоено звание Героя Социалистического Труда с вручением ордена Ленина, имел другие государственные награды.

Скончался 11 марта 1994 г. в г. Братске.

Библиография

Макарова, О. В. История села Барлук Куйтунского района Иркутской области.- Иркутск: ООО «АСпринт».- 2007. – 156 с.

Хужеева, Е. Дела давно минувших лет / Е. Хужеева // Отчий край. - 2014. - 13 февр. - С. 3

ПРОВКИН ЕФИМ ДЕНИСОВИЧ

(*1903 – 1971гг.*)

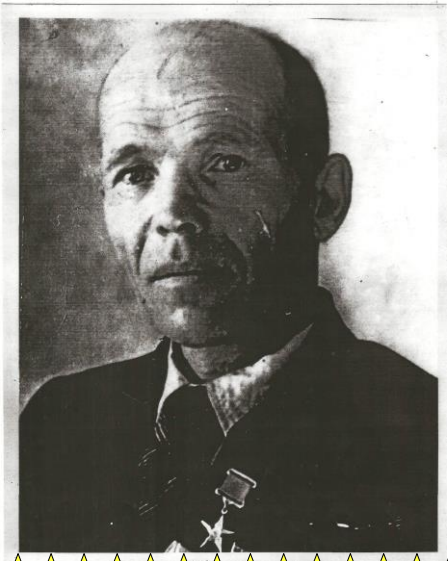

Ефим Денисович родился в 1903 г. в селе Сура Больше-Вьясского района Пензинской области в семье рабочего железнодорожника. В 1908 году семья переехала в Сибирь.

Окончил двухгодичное железнодорожное училище в городе Зиме Иркутской области. Начало трудовой деятельности с 1916г. Четырнадцатилетним юношей в 1917 году Ефим Денисович Провкин начал свою трудовую деятельность ремонтным рабочим на пятом околотке Зиминского отделения железной дороги.

Осенью 1919г. он перебрался в участок Ахтинск Куйтунской волости, где батрачил до весны у кулака Луковникова (участок был расположен близ п.Куйтун). Постепенно налаживается производственная жизнь и в Зиминском депо. Здесь Е. Провкин продолжает работать кочегаром, а с осени 1920года сметливого, с хорошим почерком молодого рабочего назначают конторщиком 6-го участка тяги. А затем талантливого управленца рекомендуют на советскую работу (в участок Ахтинский, где совсем недавно он батрачил у зажиточных хозяев). Проработав в Ахтинском сельсовете два года, Е. Провкин в 1925-1926г.г. трудится секретарем сельского совета в с.Трактовое Куйтунского района.

. С 1926г. по 1928г. работал секретарем Куйтунского райисполкома, затем по 1930 год – начальником переселенческого участка. С 1930г. по 1932г. Е.Д.Провкин - слушатель Высшей Коммунистической сельскохозяйственной школы в г.Иркутске. По окончании ВКСШ (в 1932г.) Провкин назначается в Иркутский зерносовхоз на

должность управляющего четвертым отделением. С 1936 по 1938г. работал заместителем директора этого совхоза. В 1938 году по состоянию здоровья переехал в Ростовскую область. С 1938 по 1939 работал заместителем директора Манычесского совхоза, Веселовского района, Ростовской области, откуда уехал на учебу в школу директоров в город Харьков, где учился до ноября 1940г. С 1940г.по 1942г. работал директором совхоза №45 в Пензенской области. С 1942 по 1944год Е.Д. Провкин служил в рядах Красной Армии на 1-м Белорусском фронте, откуда демобилизовался по контузии.

40-летним он с лихвой познал «окопную правду», когда сержантом 82-й Ярцевской стрелковой дивизии на Западном фронте каждодневно видел смерть боевых товарищей. С медалью «За боевые заслуги» на гимнастерке («За победу над Германией» он получил в 1947г.) и с партийной кандидатской карточкой (в партию вступил в декабре 1943г.).

Е.Д. Провкин возвратился на родную пензенскую землю. Всю весну и начало лета 1944г. он недужил, медленно восстанавливался после ранения. Постепенно болезнь и недуг отступили. В июле 1944г. Е.Д. Провкин отправился в сравнительно сытую Сибирь, прибыл в хорошо знакомый ему Куйтунский район. Здесь и прозвучала известная его коллегам фраза:

«Поезжайте в Чеботарихинскую МТС, принимайте дела, восстанавливайте хозяйство!». 6 июля1944г. он держал «инаугарационную» речь на собрании коллектива МТС, где проявил себя умелым организатором и руководителем. При нем были построены поселок сельхозтехники, магазин, общежитие и больница. Возглавляемая им машинно- тракторная станция добивалась значительных результатов в использовании техники, повышении урожайности колхозных полей.

МТС

Возрастает авторитет директора МТС. Е. Провкин регулярно избирается депутатом местного сельского совета, членом райкома партии (1948,1953,1955,1957г.г). В 1955г.он выдвинут делегатом на областную конференцию. В январе 1955

В 1958г. освобожден от занимаемой должности в связи с реорганизацией МТС.

Избирался депутатом Верховного Совета РСФСР, депутатом местных Советов.

Был награжден медалью «За трудовую доблесть».

Указом Верховного Совета СССР от 11,01.1957г. за выдающиеся достижения в освоении целинных и залежных земель, успешное проведение уборки урожая и хлебозаготовок в 1956 г. директору Чеботарихинской МТС Е.Д. Провкину в январе 1957

года присвоено звание «Герой Социалистического Труда». Скончался Ефим Денисович 30 апреля 1971 г.

УКАЗ ПРЕЗИДИУМА ВЕРХОВНОГО СОВЕТА СССР

О присвоении звания Героя Социалистического Труда Кириенко И. К, Покорскому И. Н., Провкину Е. Д. и Рыцеву И. Е.

За выдающиеся достижения в освоении целинных и залежных земель, успешное проведение уборки урожая и хлебозаготовок в 1956 году в Иркутской области присвоить звание Героя Социалистического Труда с вручением ордена Ленина и золотой медали «Серп и Молот».

1. Кириенко Илье Кондратьевичу — председателю колхоза им. Парижской Коммуны Тулунского района.

2. Покорскому Илье Николаевичу — первому секретарю Аларского райкома КПСС.

3. Провкину Ефиму Денисовичу — директору Чеботарихинской МТС Куйтунского района.

4. Рыцеву Ивану Егоровичу — комбайнеру Нукутской МТС Нукутского района.

Председатель Президиума Верховного Совета СССР К. ВОРОШИЛОВ.

Секретарь Президиума Верховного Совета СССР А. ГОРКИН.

Москва, Кремль. 11 января 1956г.

Библиография

Летопись поселка Уховский // Отчий край. – 2014. – 21 авг. - С. 2.

Петрушин, Ю. А. Земля Кундуйская: Исторический очерк/ Ю. А. Петрушин //. - Иркутск: Оттиск, 2006. – 256 с.

Макарова, Г. Ф. С днем рождения, Чеботариха! / Г. Ф. Макарова // Отчий край. - 1997. - 15 нояб. - С. 2.

Очерк о трудовой жизни Е. Д. Провкина // Коммунар. - 1957. - 20 янв.

Первая памятная: Встреча Героев Социалистического труда и кавалеров ордена Ленина с журналистами и партийными работниками// По ленинскому пути. - 1969. - 26 июля. - С .1-2.

Петрушин. Ю. Страницы истории Чеботарихинской МТС/ Ю. Петрушин // По ленинскому пути. - 1989. - 30 сент. - С. 2-3.

Трудящиеся района единодушно поддерживают кандидатов в депутаты Верховного Совета РСФСР Н,С, Хрущева, Г.М.Маленкова, Е.Д. Провкина // Коммунар. - !955. – 21 янв. - С. 1.

ЮДИН ЯКОВ ФЕДОРОВИЧ

(*1915 - 1994гг.*)

Яков Федорович родился 15 апреля 1915 года (г.Зима).Рано потерял родителей. Трудовую деятельность начал с 14 лет разнорабочим. В 1936 году по вербовке прибыл на Слюдянскую дистанцию путей С 1939 г. работал путевым обходчиком, с 1944 года-мастером пути на

Солзанском околотке (сейчас г. Байкальск). С 1967 по 1976 год работал дорожным мастером Мингатуйского околотка Зиминской дистанции путей. Обеспечивал на своем участке беспрепятственную проходимость поездов. Награжден Золотой Звездой «Серп и Молот» , орденом Ленина, медалями «За трудовое отличие», «За доблестный труд в годы ВОВ», «За доблестный труд»,

В ознаменование 100-летия со дня рождения Ленина награжден знаками «Победитель соцсоревнований 1973-1974 г.г», «Отличный путеец», «Ударник Сталинского призыва» более чем 50 грамотами и дипломами.

1 августа 1959 г. первым из железнодорожников Иркутской области за успехи, достигнутые в деле развития железнодорожного транспорта Я.Ф. Юдин отмечен высшей правительственной наградой – присвоено звание Героя социалистического труда.

Все семеро детей Якова Федоровича пошли по стопам отца.

В буклете «Восточносибирская электрическая» изданном и 1972 г. есть очерк о Юдине Я.Ф. «Три километра пути».

Из воспоминаний Я.Ф. Юдина, мастера железнодорожного пути, Героя Социалистического труда.

С 1937 года я работаю на железнодорожном транспорте. Известно, что за такой большой промежуток времени многое пришлось пережить и испытать, были огорчения и разочарования, были и радости. Но самым незабываемым остался для меня тот день, когда мне присвоили высокое звание Героя Социалистического труда. Было это в Слюдянке. Вот уже два года, как я работаю на станции Мингатуй. Работал бригадиром, сейчас мастером. Наш коллектив добился того, что по содержанию пути имеет высший бал. Все семеро сыновей и дочерей Якова Федоровича и его жены Софьи Иосифовны пошли по профессиональной стезе отца . Все - путейцы на Восточно- Сибирской электрической, бережно хранят рабочую славу Якова Федоровича .

В 70-е годы уехал в Слюдянку .

Скончался 8 января 1994 года.

Библиография

Ефимов, М. 60 лет в строю / М. Ефимов // Отчий край. - 1975. - 15 февр. - С. 1.

Первая памятная: Встреча Героев Социалистического труда и кавалеров Ордена Ленина с Журналистами и партийными работниками // По ленинскому пути. - 1969. - 26 июля. - С. 1-2.

Содержание

От составителя ---------- 3
История награды ---------- 4
Адаменко Иван Федорович ---------- 6
Близнец Степан Прокопьевич --------8
Подрезов Георгий Кондратьевич --- 10
Провкин Ефим Денисович ---------- 12
Юдин Яков Федорович ---------- 18